

2026 年全国执业兽医资格考试

考 生 指 导 手 册

农业农村部畜牧兽医局

中国动物疫病预防控制中心

前 言

为帮助广大考生了解全国执业兽医资格考试，指导考生报名和参加考试，我们编写了《2026 年全国执业兽医资格考试考生指导手册》，介绍考试基本情况，解答考生在参加全国执业兽医资格考试过程中可能遇到的问题。

希望广大考生认真阅读本手册，熟悉报考要求，积极配合考区、考点的工作。

预祝广大考生考试成功！

农业农村部畜牧兽医局
中国动物疫病预防控制中心

目 录

第一节 考试简介.....	1
一、考试性质.....	1
二、考试类别与科目.....	1
三、报考方式.....	1
四、考试时间与方式.....	2
五、考试内容.....	2
第二节 考试题型示例.....	4
一、A1 题型.....	5
二、A2 题型.....	6
三、A3/A4 题型.....	6
四、B1 题型.....	7
第三节 报考.....	8
一、报考条件.....	8
二、网上报名.....	8
三、网上确认.....	24
四、考试费用.....	24
五、准考证打印与使用.....	24
第四节 考生须知.....	24
第五节 考试系统操作指南.....	27
第六节 考试合格成绩认定.....	31
第七节 资格授予.....	32
第八节 证书查询.....	33

第一节 考试简介

一、考试性质

执业兽医资格是国家认可的准入类职业资格。执业兽医资格考试是行业准入考试，是指评价申请执业兽医资格人员是否具备执业所必需的知识和技能的考试。

《中华人民共和国动物防疫法》明确规定，国家实行执业兽医资格考试制度。具有兽医相关专业大学专科以上学历的人员或者符合条件的乡村兽医，通过执业兽医资格考试的，由省、自治区、直辖市人民政府农业农村主管部门颁发执业兽医资格证书；从事动物诊疗等经营活动的，还应当向所在地县级人民政府农业农村主管部门备案。

全国执业兽医资格考试（以下简称“考试”）由农业农村部组织，全国统一大纲、统一命题、统一考试、统一评卷。

二、考试类别与科目

考试类别分为兽医全科类和水生动物类，每个类别考试均分为基础、预防、临床和综合应用 4 门科目。

三、报考方式

报考采取网上报名、网上确认形式。报考人员可以选择报考全部 4 门科目，也可以选择报考部分科目（1—3 门）。

四、考试时间与方式

（一）考试时间

2026 年全国执业兽医资格考试时间为 7 月 12 日。

具体安排为：

基础科目：上午 9:00—10:00；

预防科目：上午 10:00—11:00；

临床科目：下午 2:00—3:00；

综合应用科目：下午 3:00—4:00。

（二）考试方式

考试采取闭卷、计算机考试。试题、答题要求和答题界面均在计算机显示屏上显示，考生应当使用计算机鼠标在答题界面上直接作答。1 月 5 日后，中国兽医网（www.cadc.net.cn）将发布计算机考试操作软件和演示视频，考生可提前了解熟悉计算机考试答题界面、作答方式等。

五、考试内容

基础科目考查与临床实践相关的基本理论和法律法规知识。

预防科目考查常发和多发的动物疫病及人畜共患病知识。

临床科目考查常见和多发普通病的诊断和治疗。

综合应用科目考查常发重大疾病的处置、防控与治疗的知识 and 能力，以及水生动物养殖、生态和饲料与营养有关知识。

每门科目 100 道题，每道题 1 分。考试范围以当年全国执业兽医资格考试委员会发布的考试大纲为准。

兽医全科类考试			
考试科目	分值	科目名称	分值比例
基础 科目	100	兽医法律法规和职业道德	20
		动物解剖学、组织学及胚胎学	20
		动物生理学	13
		动物生物化学	12
		兽医病理学	20
		兽医药理学	15
预防 科目	100	兽医微生物学与免疫学	35
		兽医传染病学	30
		兽医寄生虫学	25
		兽医公共卫生学	10
临床 科目	100	兽医临床诊断学	20
		兽医内科学	20
		兽医外科与手术学	30
		兽医产科学	15
		中兽医学	15
综合 应用 科目	100	猪病	20
		禽病	20
		牛羊病	25
		犬猫病	30
		其它动物病	5

水生动物类考试			
考试科目	分值	科目名称	分值比例
基础 科目	100	兽医法律法规和职业道德	20
		水生动物解剖学、组织学及胚胎学	30
		水生动物生理学	20
		动物生物化学	15
		鱼类药理学	15
预防 科目	100	水生动物免疫学	30
		水生动物微生物学	33
		水生动物寄生虫学	25
		水产公共卫生学	12
临床 科目	100	水产药物学	20
		水生动物病理学	22
		水生动物疾病学	58
综合 应用 科目	100	饲料与营养学	25
		养殖水环境生态学	35
		水产养殖学	40

第二节 考试题型示例

考试包括 A1、A2、A3/A4、B1 四种题型，全部采用单项选择题形式。各类选择题均由题干和选项两部分组成。题干是试题的主体，

可由短语、问句或一段不完全的陈述句组成，也可由一段病例或其它临床资料来表示；选项由可供选择的词组或短句组成，也称备选答案。兽医全科类每种题型有 5 个备选答案。水生动物类每种题型有 4 个备选答案。

一、A1 题型

每一道考题下面有 A、B、C、D、E 五个备选答案，请从中选择一个最佳答案。

1. 犬颈胸部骨骼，箭头指示的骨骼是

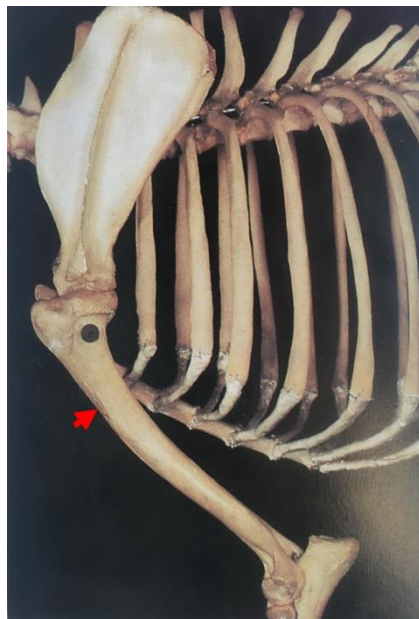

- A. 左股骨
- B. 左臂骨
- C. 右臂骨
- D. 左前臂骨
- E. 右前臂骨

二、A2 题型

每一道考题是以一个小案例出现的，其下面都有 A、B、C、D、E 五个备选答案。请从中选择一个最佳答案。

1. 某奶牛场部分奶牛产犊后 1 周后，只采食少量粗饲料，病初粪干，后腹泻，迅速消瘦，乳汁呈浅黄色，易起泡沫；奶、尿液和呼出气有烂苹果味。病牛血液生化检测可能出现

- A. 血糖含量升高
- B. 血酮含量升高
- C. 血酮含量降低
- D. 血清尿酸含量升高
- E. 血清非蛋白氮含量升高

三、A3/A4 题型

以下提供若干案例，每个案例下设若干道考题。请根据案例所提供的信息在每一道考题下面的 A、B、C、D、E 五个备选答案中选择一个最佳答案。

牛食欲废绝，听诊瘤胃蠕动次数减少，蠕动音弱。出诊左侧腹壁紧张，瘤胃内容物坚实，叩诊瘤胃浊音区扩大。

1. 本病最可能的诊断是
- A. 前胃弛缓
 - B. 瘤胃积食
 - C. 瘤胃臌气
 - D. 皱胃变位

- E. 食管阻塞
- 2. 检查病牛的排粪情况，很可能
 - A. 减少
 - B. 增加
 - C. 呈水样
 - D. 呈灰白色
 - E. 有烂苹果味
- 3. 该牛的体温表现是
 - A. 稽留热
 - B. 弛张热
 - C. 间歇热
 - D. 回归热
 - E. 未见明显异常

四、B1 题型

1-3 题共用下列 A、B、C、D、E 五个备选答案。请为每一道考题从备选答案中选择一个最佳答案。

- A. 炭疽
 - B. 猪气喘病
 - C. 流行性乙型脑炎
 - D. 传染性法氏囊病
 - E. 鸡产蛋下降综合征
1. 可以经卵传播的传染病是

2. 主要经虫媒传播的传染病是
3. 可以经土壤传播的传染病是

第三节 报考

一、报考条件

（一）具有大学专科以上学历的人员或全日制高校在校生，专业符合兽医全科类考试报考专业目录的，可以报名参加兽医全科类考试。

（二）具有大学专科以上学历的人员或全日制高校在校生，专业符合水生动物类考试报考专业目录的，可以报名参加水生动物类考试。

（三）在 2009 年 1 月 1 日前具有兽医师以上专业技术职称的人员，可以报名参加兽医全科类考试。

（四）依法备案或登记时间在 2016 年前（含 2016 年），且从事动物诊疗活动十年以上的乡村兽医，可以报名参加兽医全科类或水生动物类考试。

二、网上报名

报考人员登录中国兽医网（www.cadc.net.cn）首页，点击“执业兽医资格考试与执业备案入口”进入“全国执业兽医资格考试报考平台”。平台分为首页、网上报名、自助平台、成绩查询、资格申请、证书变更、找回密码、常见问题、联系我们等栏目。



（一）首页

报考人员可在首页上查看国家及各考区发布的公告通知，也可关注“国家兽医卫生”公众号获取最新考试信息。

首页

网上报名

自助平台

成绩查询

资格申请

证书查询

证书变更

找回密码

常见问题

联系我们

通知公告

全国执业兽医资格考试委员会公告 农医考公告第36号 (2025年成绩发布公告)

2025年全国执业兽医资格考试公告 (2025年资格授予公告)

报考咨询电话

2025年全国执业兽医资格考试考生指导手册

全国执业兽医考试大纲 (兽医全科类) (2025版)

全国执业兽医考试大纲 (水生动物类) (2025版)

兽医全科类考试报考专业目录 (2025年)

水生动物类考试报考专业目录 (2025年)

(二) 网上报名

报考人员进入“网上报名”栏目，首先，查看报名流程示意图，全面了解报考流程。网上报名截止后，所有填报信息不可更改。

2025年全国执业兽医资格考试报名流程示意图

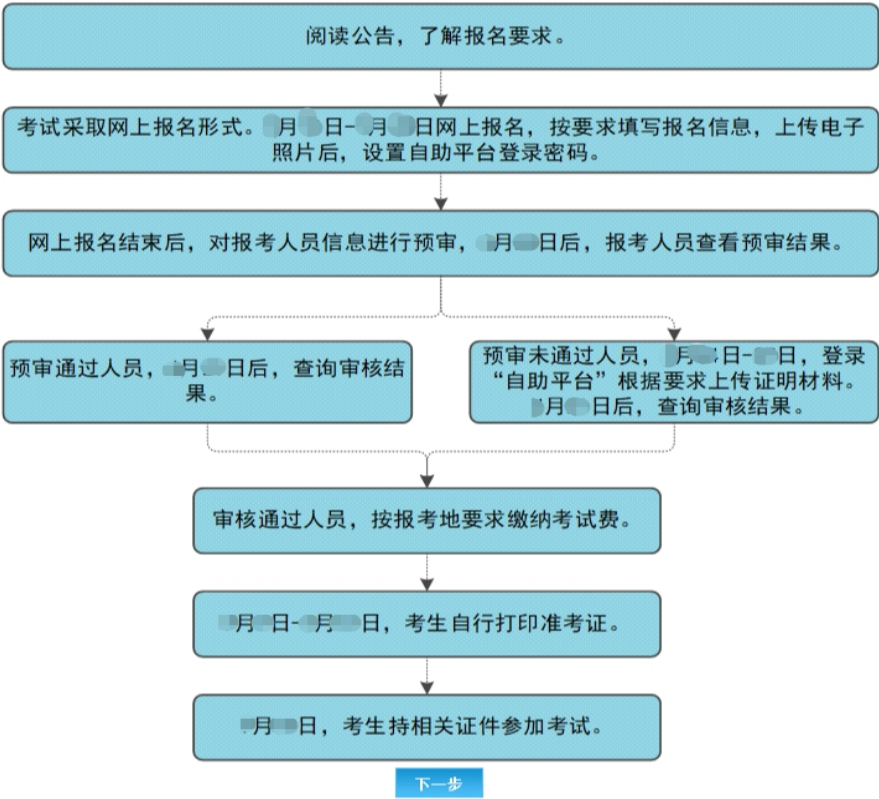

随后，应认真阅读国家公告，了解报考要求，确认阅读完毕并知晓内容后进入报名信息填报界面。

全国执业兽医资格考试委员会公告 农医考公告第35号

依据《中华人民共和国动物防疫法》等有关规定，现就2025年全国执业兽医资格考试有关事项公告如下。

一、考试类别

兽医全科类、水生动物类。

二、报考条件

- (一) 具有大学专科以上学历的人员或全日制高校在校生，专业符合兽医全科类报考专业目录（附件1）的，可以报名参加兽医全科类考试。
- (二) 具有大学专科以上学历的人员或全日制高校在校生，专业符合水生动物类报考专业目录（附件2）的，可以报名参加水生动物类考试。
- (三) 在2009年1月1日前具有兽医师以上专业技术职称的人员，可以报名参加兽医全科类考试。
- (四) 依法备案或登记时间在2015年前（含2015年），且从事动物诊疗活动十年以上的乡村兽医，可以报名参加兽医全科类或水生动物类考试。

三、报考方式与时间

全国执业兽医资格考试分为基础、预防、临床和综合应用4门科目，报考人员可以选择报考全部4门科目，也可以选择报考部分科目。

报考采取网上报名、网上确认方式。报考人员应使用计算机登录“中国兽医网（www.cadc.net.cn）—执业兽医专栏—全国执业兽医资格考试”进行网上报名、网上确认、考试缴费、准考证打印、成绩查询等。

☐ 我已阅读并知晓全国执业兽医资格考试公告内容

上一步

下一步

信息填报界面分为两个部分。“信息填报一”中，应填报报考地、姓名、有效身份证件类别、有效身份证件号码、考试类别、报考条件类别。其中：

报考地：报考人员将在报考地所在省（区、市）进行缴费、考试、资格申请、证书领取等相关流程，具体考试地点以准考证为准。报名截止后，报考地不可更改。

姓名：应与有效身份证件一致。少数民族报考人员姓名中间含“·”的，可直接点击报考界面按钮添加，避免因输入不规范影响学历学籍查询。

有效身份证件包括七类：

- (1) 第二代居民身份证；
- (2) 港澳居民来往内地通行证；
- (3) 台湾居民来往大陆通行证；
- (4) 港澳居民居住证；
- (5) 台湾居民居住证；
- (6) 护照（仅限符合条件在海南自由贸易港报考的外国人）；

(7) 外国人永久居留身份证（仅限符合条件在海南自由贸易港报考的外国人）。

所选证件为考试各环节唯一认可的有效证件，应准确填写有效身份证件号码。

考试类别：包括兽医全科类、水生动物类。

报考条件类别：包括学历/学籍报考、职称报考、乡村兽医报考。报考人员根据本人符合条件的条件进行选择。其中，选择乡村兽医报考的，点击“下一步”时，系统会自动核验其乡村兽医备案或登记信息是否符合要求，不符合要求的，会进行相应提示。

符合条件在海南自由贸易港报考的外国人仅限凭学历报考。

[报名流程] -> [阅读国家公告] -> [信息填报一] -> [信息填报二] -> [填报完成]

重要提示:

1. 全国执业兽医资格考试实行闭卷、计算机考试方式。

2. 全国执业兽医资格考试采取网上报名、网上确认的方式进行。

3. 请认真阅读考试公告，按照公告规定时间进行相应操作，未在规定时间内进行操作的，视为自动放弃报考资格。

已阅读重要提示: ☐ 已阅读

报考地: ==请选择==

姓名:

有效身份证件类别: ==请选择==

有效身份证件号码:

请再次输入有效身份证件号码:

考试类别: ==请选择==

报考条件类别: ==请选择==

* 请仔细阅读以上重要提示内容，阅读完毕后请选中已阅读选项

* 您将在报考地所在省（区、市）进行缴费、考试、资格审核、证书领取等相关流程，具体考试地点以准考证为准。报名截止后，报考地不可更改。

* 少数民族考生，姓名中含“-”的，请点击 添加点。

* 该证件为本考试各环节唯一认可的有效证件。

* 证件号码是您的身份凭证，请认真准确填写，两次输入的证件号码必须保持一致。

*

* 请仔细阅读报名公告，根据公告要求选择本人符合的报考条件。

上一步

下一步

“信息填报二”中，应填报详细的报名信息，包括：

1. 基本信息

报考人员应阅读报考地公告，确认已经阅读并知晓公告内容。填报性别、出生日期、职业类别，上传本人电子照片。其中：

职业类别:指报名时所从事的职业。包括兽医/水产工作机构、诊疗机构、动物饲养场、兽药生产经营、学生、科研教育和其他。兽医/水

11

产工作机构指兽医/水产行政、执法监督、技术支撑等单位；诊疗机构指动物诊所、动物医院；动物饲养场指养殖场、养殖小区、动物园；兽药生产经营指兽药、饲料生产经营企业；科研教育指大学、院校、科研院所。选择“其他”的，应当填写本人的职业。

符合条件在海南自由贸易港报考的外国人还应填写国籍。

电子照片:应为近期、正面、彩色免冠证件照，照片底色为白色或蓝色，jpg 格式，电子照片长度与宽度比例在 1.46: 1 左右，高度不小于 189 像素，建议尺寸为 230 像素（宽度）×334 像素（高度），电子照片文件大小不小于 20KB，且不超过 40KB，保证照片清晰，不变形。不建议过度美颜，以免影响考试入场人脸识别。该照片为考试准考证和执业兽医资格证书照片，报名结束后不得修改，报考人员应按要求妥善上传。

ⓧ 基本信息 * * * 号为必填项，数字及英文字母请用半角字符

考试公告：☐ 已阅读并知晓考试公告所有内容 [【查看公告】](#)

报考地：河北省石家庄市

考试类别：兽医全科

姓名：张三

有效身份证件类别：第二代居民身份证

有效身份证件号码：110110198603125163

报考条件类别：学历/学籍报考

性别：☐ 男 ☒ 女

出生日期：

职业类别：

上传电子照片

【查看照片格式要求】

本照片将作为考试准考证和执业兽医资格证书照片，报名结束后不可更改，请妥善上传。

如无法上传照片，请更换火狐、谷歌或360极速模式浏览器

* 填写您报名时从事的职业。兽医/水产工作机构包括兽医/水产行政、执法监督、技术支撑等单位；诊疗机构包括动物诊所、动物医院；动物饲养场包括养殖场、养殖小区、动物园；兽药生产经营包括兽药、饲料生产经营企业；科研教育包括大学、院校、科研院所。

2. 不同报考条件填写说明

(1) 凭学历报考人员

报考人员应在报名前自行登录中国高等教育学生信息网（以下简称“学信网”），查询本人学历信息。网址如下：

<https://www.chsi.com.cn/xlcx/lscx/query.do>

12



中国高等教育学历证书查询

证书编号 姓名 图片验证码

免费查询

☐ 我已阅读并同意 [《用户协议》](#)、[《隐私政策》](#)

注意

1、[点此查看 学历证书查询范围。](#)

微信小程序



通过学信网小程序进行查询

其它查询方式

本人查询 >

本人注册学信网账号可免费查询

企业用户查询 >

企业用户登录国家大学生就业服务平台进行查询

A. 学历信息可在学信网查询到的人员

报名时，在“是否毕业”一栏，选择“是，我已经毕业，凭学历报考”。“是否能够在学信网查询到本人学历信息”一栏，选择“是”，并填写毕业证书（毕业证明书）编号。

学历/学籍信息

是否毕业:	<input checked="" type="radio"/> 是，我已经毕业，凭学历报考 <input type="radio"/> 否，我是在校生，凭学籍报考
学历类别:	<input checked="" type="radio"/> 内地（大陆）学历 <input type="radio"/> 国（境）外学历
是否能够在学信网查询到本人学历信息:	<input checked="" type="radio"/> 是，可以查询到 <input type="radio"/> 否，查询不到
毕业证书（毕业证明书）编号:	<input type="text"/>

注意：若学信网信息与本人毕业证书（毕业证明书）不符，应在报名截止前自行联系毕业院校学籍学历管理部门及时进行更正，以免影响报考审核。

符合条件在海南自由贸易港报考的外国人，还需上传有效身份证件原件的电子照片和《教育部学历证书电子注册备案表》PDF版。

B. 学历信息在学信网无法查询的人员

2002 年之前毕业的人员，学历信息如在学信网无法查询到，则应通过学信网进行学历认证，并取得《中国高等教育学历认证报告》，以证明其学历的真实，。

学历认证网址如下：<https://www.chsi.com.cn/xlrz/index.jsp>

The screenshot displays the CHSI website's interface for degree authentication. The top navigation bar includes links for 'Home', 'Degree Inquiry', 'Degree Authentication', 'Degree Verification', 'Online Verification', 'Overseas Education Background Information Service', 'Image Verification', 'CHSI Archives', 'Gaokao', 'Graduate Entrance Exam', 'Hong Kong and Macao Admission', 'Military Service', 'Employment', and 'Degree Evaluation'. The main content area is titled '《中国高等教育学历认证报告》申请及查询' (Application and Query for China Higher Education Degree Authentication Report). It is divided into two sections: '申请' (Application) and '查询' (Query). The 'Application' section features a sample report image and a prominent blue '网上申请' (Online Application) button. The 'Query' section contains input fields for '证书编号' (Certificate Number), '报告编号' (Report Number), and '验证码' (Verification Code), with a blue '查询' (Query) button. A sample verification code '1361' is shown. A '重要告知' (Important Notice) section at the bottom left mentions a statement regarding authentication business on 2025-04-18.

报名时，在“是否毕业”一栏，选择“是，我已经毕业，凭学历报考”。“是否能够在学信网查询到本人学历信息”一栏，选择“否”。填选“学历层次”、“毕业证书（毕业证明书）编号”、“院校”、“所学专业”，并上传有效身份证件和《中国高等教育学历认证报告》原件的电子照片或电子版认证报告。

中国高等教育学历认证报告

姓名: [姓名]
 性别: 男
 出生日期: 1973年05月14日
 学历类别: 普通
 层次: 专科
 院校名称: 张家口农业高等专科学校
 专业名称: 兽医
 学习形式: 普通全日制
 学制: 三年
 入学日期: 1993年09月
 毕业日期: 1996年06月
 毕业: 毕业
 证书编号: [证书编号]

报告编号: [报告编号]
 打印日期: 20[年份]

以上学历情况属实, 专此认证。

认证信息查询网址:
<http://www.chsi.com.cn/xlr/>

全国高等学校学生信息咨询与就业指导中心

其中,“院校”可输入关键词进行查找。如果院校未包含在菜单中,报考人员应选择“其他”,并填写完整的院校名称。“所学专业”是指考试公告中明确允许报考的专业(详见国家公告)。专业名称必须与本人学历信息完全一致。专业为 XX (YY) 的,应按照括号前的专业名称 XX 进行选择,括号内的专业方向 YY 不做限定。

学历/学籍信息

是否毕业:	<input checked="" type="radio"/> 是, 我已经毕业, 凭学历报考 <input type="radio"/> 否, 我是在校生, 凭学籍报考	
学历类别:	<input checked="" type="radio"/> 内地 (大陆) 学历 <input type="radio"/> 国 (境) 外学历	
是否能够在学信网查询到本人学历信息:	<input type="radio"/> 是, 可以查询到 <input checked="" type="radio"/> 否, 查询不到	
学历层次:	<div style="border: 1px solid #ccc; padding: 2px 5px;">==请选择==</div>	
毕业证书 (毕业证明书) 编号:	<div style="border: 1px solid #ccc; height: 20px; width: 100%;"></div>	
院校:	<div style="border: 1px solid #ccc; padding: 2px 5px;">其他</div>	选择
院校名称:	<div style="border: 1px solid #ccc; height: 20px; width: 100%;"></div>	
所学专业:	<div style="border: 1px solid #ccc; padding: 2px 5px;">==请选择==</div>	
上传有效身份证件和学历认证报告:	<div style="margin-bottom: 5px;"> <div style="background-color: #00a0e3; color: white; padding: 5px 15px; display: inline-block;">有效身份证件 (正面)</div> </div> <div style="margin-bottom: 5px;"> <div style="background-color: #00a0e3; color: white; padding: 5px 15px; display: inline-block;">有效身份证件 (反面)</div> </div> <div style="margin-bottom: 5px;"> <div style="background-color: #00a0e3; color: white; padding: 5px 15px; display: inline-block;">上传认证报告</div> </div> <div style="color: red; font-size: small;"> 【点击查看“如何获取《中国高等教育学历认证报告》”】 </div>	

C. 取得国（境）外学历的人员

取得国（境）外学历的人员需要取得兽医相关专业学历，并获取教育部留学服务中心出具的学历学位认证书方可报考。学历学位认证网址如下：<http://zwfw.cscse.edu.cn/>



报名时，选择“国（境）外学历”，然后填选“学历层次”、“院校名称”，并上传学历学位认证书电子照片或电子版认证书。

学历/学籍信息	
是否毕业:	<input checked="" type="radio"/> 是，我已经毕业，凭学历报考 <input type="radio"/> 否，我是在校生，凭学籍报考
学历类别:	<input type="radio"/> 内地（大陆）学历 <input checked="" type="radio"/> 国（境）外学历
学历层次:	==请选择== ▼
院校名称:	<input type="text"/>
上传国（境）外学历学位认证书:	<div>上传认证书</div> <div>【查看认证书要求】</div>

（2）凭学籍报考人员（全日制高校在校生）

注意：如果已经具备符合报考条件的学历，请选择学历报考。例如：已经具备了符合条件的专科学历，目前是本科在读，请选择用专科学历进行报考；或者，具备了符合条件的本科学历，目前是研究生在读，请选择用本科学历进行报考。学历报考的填写说明详见前文。

如果已经取得的所有学历不符合报考要求，只有当前在读的全日

制学籍符合要求，可用学籍进行报考。在“是否毕业”一栏，选择“否，我是在校生，凭学籍报考”。具体说明如下：

报名前应使用电脑登录学信网“学信档案”栏目获取本人《教育部学籍在线验证报告》。获取报告时，有效期选择 180 天。**注意：切勿使用手机登录网站或 app 获取验证报告。只有使用电脑通过以下方式获得的验证报告格式正确，特别是最后一步必须按照示例获取正规的 PDF 版，才能保证报考审核不受影响。**

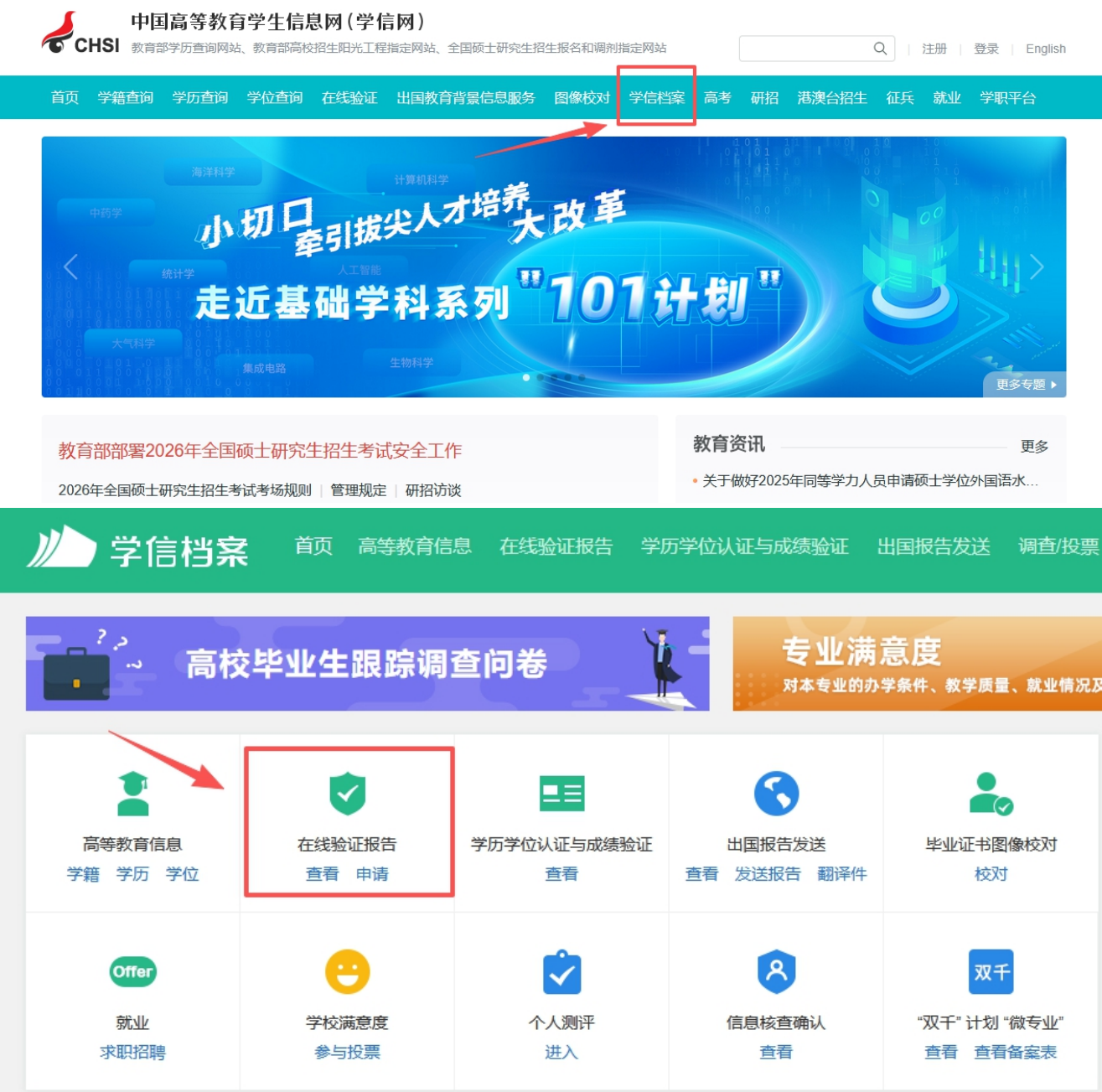

[首页](#)[高等学籍](#)[高等学历](#)[学位](#)[协助申请](#)

教育部学籍在线验证报告

Online Verification Report of Student Record (Current Students)

《教育部学籍在线验证报告》是依据《高等学校学生学籍学历电子注册办法》（教学[2014]11号）为学生本人提供的学籍注册信息网上查询验证服务。

查看

[首页](#)[高等学籍](#)[高等学历](#)

本科-北京农学院-动物医学

已申请的报告

在线验证码	语种	有效期	状态	操作
A6YEX51	中文	2021-05-29	有效	查看 延长验证有效期 关闭

在线验证报告 > 高等学籍 > 延长验证有效期

《教育部学籍在线验证报告》延长验证有效期

已选择的报告：本科-中国农业大学-动物医学

设置在线验证报告有效期 180天 - 6 + 月 您可在报告到期前一个月内或到期后，来延长验证有效期。

延长验证有效期

[首页](#)[学籍查询](#)[学历查询](#)[学位查询](#)[在线验证](#)[出国教育背景信息服务](#)[图像校对](#)[学信档案](#)[高考](#)[研招](#)[港澳台招生](#)[征兵](#)[就业](#)[学职平台](#)

[在线验证](#)[验证报告简介](#)[防伪措施](#)[验证真伪](#)[特点和用途](#)[如何申请](#)[如何使用](#)[延长验证有效期](#)[特别声明](#)

学籍/学历/学位在线验证报告查询

报告语种 中文 英文

学籍/学历/学位在线验证报告

教育部学籍在线验证报告

更新日期：2023年12月26日

姓名	
性别	女
出生日期	1985年09月13日
民族	汉族
证件号码	
院校	中国农业大学
层次	本科

成功下载《教育部学籍在线验证报告》后，通过报考系统上传报告 PDF 版。

学历/学籍信息	
是否毕业:	<input type="radio"/> 是, 我已经毕业, 凭学历报考 <input checked="" type="radio"/> 否, 我是在校生, 凭学籍报考
上传学籍验证报告:	<div>上传学籍验证报告</div> <div>【如何获取《教育部学籍在线验证报告》】所有考生必看</div>

(3) 凭职称报考人员

选择职称报考的，应进行以下填报：

专业技术职称层级：包括正高级/高级兽医师、兽医师。

取得职称时间：应与本人职称证书一致。

完成填报后，应上传职称证书原件内页照片。通过照片可清晰显示本人信息、职称名称、发证时间、发证单位等有关信息。

职称信息	
专业技术职称层级:	<div>==请选择==</div>
职称取得时间:	<div></div>
上传职称证书:	<div>上传职称证书 (页一)</div> <div>上传职称证书 (页二)</div> <div>【查看职称格式要求】</div>
* 请上传专业技术职称证书原件照片 (JPG格式)，文件大小不超过1Mb，如无法上传，请更换火狐、谷歌或360极速模式浏览器。职称证书要求包含职称等级、发证机关 (含公章)、发证日期、持证人姓名、持证人身份证号等信息，如各项信息不在同一个页面上，请分别上传。	

(4) 乡村兽医报考人员

乡村兽医报考人员，只需填写科目信息、联系方式和其他信息。

3. 科目信息

报考人员自主选择要报考的考试科目。

科目信息	
考试科目:	<div><input type="checkbox"/> 基础科目</div> <div><input type="checkbox"/> 预防科目</div> <div><input type="checkbox"/> 临床科目</div> <div><input type="checkbox"/> 综合应用科目</div>
* 请选择报考的科目。	

4. 联系方式

单位：应填写全称，在校生可填写学校名称，尚无工作单位的填写“无”。

手机号码、备用手机、通讯地址、邮政编码必须填写。

注意：应填写有效手机号码（注意：港澳台及外籍报考人员应填写中国大陆手机号码），考试结束前请保持该号码畅通，如因停机、欠费等导致重要考试信息无法联络到本人的，后果自负。

联系方式	
单位:	<input type="text"/>
手机:	<input type="text"/>
备用手机:	<input type="text"/>
通讯地址:	<input type="text"/>
邮政编码:	<input type="text"/>

5. 其他信息

报考人员应认真设置登录自助平台的密码和密码保护问题，并牢记。密码至少为 8 位，必须包含数字和字母。

其它信息	
设置登录密码:	<input type="password"/>
请再次确认密码:	<input type="password"/>
密码保护问题:	<input type="text" value="==请选择=="/>
密码保护问题答案:	<input type="text"/>
验证码:	<input type="text" value="5519"/> 刷新

* 考生登录自助平台的凭证，请认真填写并且牢记。密码至少为8位，须包括数字和字母，报考人员应妥善保管登录密码，并对密码安全及使用负责。

*

* 请牢记密码保护问题答案，此信息是您找回密码的唯一凭证。

* 请填写输入框右侧数字。

以上信息按要求填报完毕后，应再次核对姓名、有效身份证件号码、报考地、考试类别、考试科目等重点信息是否正确，并牢记网报号和登录密码。

网上报名		
[阅读报名流程] -> [阅读国家公告] -> [信息填报一] -> [信息填报二] -> [填报完成]		
您已填报完成，请牢记以下信息，网上报名截止后，您将无法修改报名信息		
	网报号:	822135
	考试类别:	水生动物
	姓名:	张三
	有效身份证件号码:	110109195602010036
	报考地:	河北省石家庄市
	基础科目	
	预防科目	
	临床科目	
	综合应用科目	

* 网报号是登录考生自助平台的账号，请牢记。

* 关键信息，请牢记！如有错误请登录“自助平台”进行修改。

[登录自助平台](#)

（三）自助平台

报考人员登录自助平台可查询审核状态、查看报名信息、修改报名信息、修改照片、考试缴费、打印准考证、修改联系方式、修改密码。

自助平台

自助平台

用户登录

网报号或有效身份证件号码:

登录密码:

验证码:  刷新

登录

找回密码

1. 登录自助平台后,您可以查看审核状态,查看修改报名信息,考试缴费、打印准考证等。

2. 网上报名截止后,除联系方式外,其他报名信息考生均无法修改。

3. 如忘记密码,请通过“找回密码”功能找回。

4. 如您本年度还未报名,请点击导航栏“网上报名”功能先进行网上报名,获取网报号后再登录自助平台。

5. 技术支持电话:400-811-5177转3(周一至周五,9:00-18:00)。

查看审核状态 | 查看报名信息 | 修改报名信息 | 修改照片 | 考试缴费 | 打印准考证 | 修改联系方式 | 修改密码 | 退出系统

查看审核状态

关键信息,请牢记

网报号: 822135

姓名: 张三

基础科目
预防科目
临床科目
综合应用科目

考试类别: 水生动物

有效身份证件号码: 110109195602010036



审核状态

预审状态: 待预审

审核确认状态: 待审核

是否已缴费: 未缴费

* 请在规定时间内查看预审结果,预审不通过人员请在规定时间内,按照要求提交相关材料进行确认,逾期视为自动放弃报名资格。

* 审核通过人员,请在规定时间内缴纳考试费;审核不通过人员不符合报名要求,报名无效。

* 审核通过后,请在规定时间内缴纳考试费,缴费成功视为报名完成,可以打印缴费情况单。

查看审核状态 | 查看报名信息 | 修改报名信息 | 修改照片 | 考试缴费 | 打印准考证 | 修改联系方式 | 修改密码 | 退出系统

修改报名信息

基本信息 “*”号为必填项,数字及英文字母请用半角字符。

报考地:

河北省

石家庄市

考试类别:

兽医全科

报考条件类别:

学历/学籍报考

姓名:

张三

有效身份证件类别:

第二代居民身份证

有效身份证件号码:

110109195303012236

性别:

☒ 男 ☐ 女

出生日期:

1953-03-01

职业类别:

兽医/水产工作机构

* 您将在报考地所在省(区、市)进行缴费、考试、资格申请、证书领取等相关流程,具体考试地点以准考证为准。报名截止后,报考地不可更改。

*

* 请仔细阅读报考公告,根据公告要求选择本人符合的报考条件。

* 生僻字请用“*”号代替,姓名不应填写空格或特殊字符。

*

* 证件号码是您的身份证,请认真准确填写。

*

* 填写您报名时从事的职业。兽医/水产工作机构包括兽医/水产行政、执法监督、技术支持等单位;诊疗机构包括动物诊所、动物医院;动物饲养场包括养殖场、养殖小区、动物园;兽药生产经营包括兽药、饲料生产经营企业;科研教育包括大学、院校、科研

21

【修改照片】

照片信息



上传照片要求：

1. 电子照片须是近期、正面、彩色免冠证件照，照片底色为白色或蓝色，.jpg格式；
2. 电子照片长度与宽度比例在1.46：1左右，高度不小于189像素；
3. 建议尺寸为230像素（宽度）×334像素（高度）；
4. 电子照片文件大小不小于20KB，且不超过40KB，保证照片清晰，不变形。
5. 如果考生照片不符合要求，请查看《照片制作指南》；
6. 本照片将作为考试准考证和执业兽医资格证书照片，报名结束后不可更改，请妥善上传。

选择文件

未选择任何文件

立即上传

【缴费信息】

关键信息，请牢记

考试类别：	兽医全科	*
姓 名：	小明	*
有效身份证件号码：	120	*
缴费金额（元）：	1.0	*
缴费状态：	未缴费	* 完成缴费后，可在“查看审核状态”中打印缴费情况单

在线缴费

【修改联系方式】

修改联系方式

姓名：	张三	*
证件号码：	110109199004200000	*
手 机：	132****5467	*手机号码必须填写，手机号码默认显示掩码信息，无变动无需修改。
备用电话：		
单位：	11	*应填写单位全称，在校学生填写学校名称，尚无工作单位的填写“无”。
通讯地址：	11	
邮政编码：	11	*请认真、详细填写通讯地址与邮政编码

保存

【修改密码】

修改您登录自助平台的密码

原始密码：		
新 密 码：		*登录密码为考生登录自助平台的凭证，请认真填写并且牢记。
确认新密码：		
密码保护问题：	您母亲的姓名是？	*请选择密码保护问题
密码保护问题答案：		*请牢记密码保护问题答案，此信息是您找回密码的唯一凭证。
验证码：	0774	*请填写输入框右侧数字

保存

（四）找回密码

登录密码如果忘记，可在“找回密码”中通过密保问题或手机验证码进行找回。

全国执业兽医资格考试网上报名系统

首页 网上报名 自助平台 成绩查询 资格申请 证书查询 证书变更 找回密码 常见问题 联系我们

找回密码

找回密码

证件类别和有效身份证件号码信息应与报名时填写的信息一致;

找回密码

证件类别: ==请选择==

有效身份证件

号码:

验证码:  刷新

下一步

（五）常见问题

常见问题中收录了报考中经常遇到的问题。

常见问题

常见问题

1. 全国执业兽医资格考试常见问题解答（全日制在校生报考篇）
2. 全国执业兽医资格考试常见问题解答（学历报考篇）
3. 全国执业兽医资格考试常见问题解答（职称报考篇）
4. 全国执业兽医资格考试常见问题解答（乡村兽医报考篇）
5. 全国执业兽医资格考试常见问题解答（成绩认定篇）

（六）联系我们

报考人员如遇报考政策问题可咨询相关考区（咨询电话见报名网站首页）。

报名期间，如果遇到网页无法打开，材料无法上传等操作技术问题，可咨询技术热线。

联系我们

全国执业兽医资格考试联系方式

1. 业务咨询

考生咨询有关全国执业兽医资格考试政策或报名条件等问题，请与各考区考试组织业务部门联系。[点击查看各考区业务咨询电话](#)

2. 报考平台技术热线

考生在报考平台操作过程中遇到有关技术问题，请与技术部门电话咨询。

电 话：400-811-5177转3（周一至周五，9:00-18:00）

3. 计算机考试模拟技术热线

考生使用计算机考试模拟系统时遇到有关技术问题，请与计算机考试模拟系统技术部门电话咨询。

电 话：0755-84163763（周一至周五，9:00-18:00）

三、网上确认

报考人员可于3月9日登录“自助平台”查询网上预审结果。

预审不通过人员可于3月9—13日按提示要求重新上传或补齐相关材料。其中，因姓名或身份证号变更导致学历/学籍信息在学信网无法查询到的，应注意将户口本信息变更页与有效身份证件一并拍照上传。

四、考试费用

报考人员可于4月7日后登录“自助平台”查询审核结果，审核通过的人员可进行考试缴费。考试收费标准和具体缴费时间、方式由各考区发布。逾期未缴费的，视为自愿放弃报考资格。

五、准考证打印与使用

考区根据报名情况确定辖区内承担考试的地市及考试学校，具体信息以准考证为准。准考证是考生进入考场参加考试的重要凭证，应妥善保管。

考生可于7月6—12日在“自助平台”栏目自行打印准考证。考生打印准考证后，应认真核对个人信息是否正确，如发现准考证上信息有误，请及时与所在考区工作人员联系，以免影响考试入场。

第四节 考生须知

第一条 考生应当于考前45分钟凭本人准考证和有效身份证件

原件进入考场，携带证件须与报名时填写证件一致，其他证件均属无效。身份证件应当在有效期内，过期无效。无准考证和有效身份证件原件的，不得参加考试。

第二条 考生同时报考上午两门科目或者下午两门科目的，应当按上午或下午第一门科目规定时间入场，第一门科目考试结束后不离场，直接进行第二门考试。

考生仅报考上午或者下午一门科目的，应当按报考科目规定时间入场。

第三条 考生进入考场时，除本人准考证和有效身份证件外，不得随身携带手机、智能手表（手环）、智能眼镜等具有存储、通讯、录放功能的电子产品及纸张、书籍等物品进入考场。上述物品应当存放在监考员指定的物品存放处，违者按违纪处理。

第四条 考生对号入座后，应当将准考证和有效身份证件放置在桌面，以备检查。在考试系统登录界面输入准考证号和有效身份证件号进行考试登录，登录后认真核对考试机屏幕显示的本人信息，等待考试开始。遇有无法登录、计算机系统或网络通讯故障、信息错误等情形的，考生应当及时向监考员报告。

第五条 考试开始后，考生应关注考试界面、时间窗口和答题要求，掌握考试时间。

第六条 考试开始 20 分钟后，迟到考生不得进入考场参加考试。

第七条 考生应当遵守考场秩序，保持考场安静，自觉接受监考员的监督和检查，遇到问题应当举手向监考员示意。

第八条 考生应当按照监考员的指令和规定的步骤操作计算机，

在规定的答题区域内答题，不得进行其他操作。

第九条 考试期间，考生不得擅自关闭计算机、调整计算机显示屏摆放位置和角度、搬动主机箱、更换键盘和鼠标等外接设备，不得在考试机上插入硬件和安装软件。

第十条 考试期间，考生不得要求监考员解释试题。如出现试题内容显示不全、识别率低、切换缓慢等情形的，可以举手报告，经监考员同意后询问。

第十一条 考试期间，如出现网络故障、电力故障、设备故障等非考生自身原因导致的突发情况，考生应当及时向监考员报告，服从监考员安排。需要进行补时或补考的，按照突发事件应急处置有关规定进行处理。

第十二条 考生没有按照要求进行登录、答题，导致系统不能正确记录相关信息的，或因自身原因导致电子试卷下载延迟、题目漏答、考试设备损毁、电子答题数据上传有误的，应当自行承担 responsibility。

第十三条 考生在考试过程中不得随意离场，如确有特殊情况需要暂时离开考场，必须经监考员同意并由指定的工作人员陪同。考生在考试中途暂离考场，其离场时间计入本人的考试时间。

第十四条 考生不得提前交卷离场。考试结束后，不得关闭考试机，监考员发出离场指令后应当立即退场，不得在考场附近逗留、交谈或喧哗。

第十五条 考生在考场内不准交头接耳、传递物品、扰乱考场秩序；不准夹带考试相关资料、抄袭他人答案或为他人抄袭提供方便；不得参与有组织作弊；不准替考。

第十六条 考生不得将试题内容带出考场，不得传播、扩散试题内容。

第十七条 考生应严格遵守考试纪律，对违规违纪的，按照违纪行为处理有关规定进行处理。

第五节 考试系统操作指南

一、系统登录

进入答题系统后，请根据提示输入准考证号和有效身份证件号，点击“登录”按钮进入系统等待界面。

The image shows a login interface for the National Veterinary Qualification Examination. It features a light blue background with a white central box. At the top of the box, the text "全国执业兽医资格考试" (National Veterinary Qualification Examination) is displayed in a dark blue font. Below this, there are two input fields. The first field is labeled "准考证号:" (Candidate Number:) and contains the text "8888888888". The second field is labeled "有效身份证件号:" (Valid ID Number:) and contains the text "888888888888888888". At the bottom of the input fields, there are two buttons: "登录" (Login) and "重置" (Reset), both in a dark teal color with white text.

二、系统等待界面

系统等待界面是考试前的一个提示界面，登录后请认真核对屏幕左上方的基本信息。利用考前等待时间认真阅读考试重要提示（包括考生须知和操作说明）。点击“考生须知”按钮，进入考生须知具体说

明；点击“操作说明”按钮，进入操作步骤具体说明。考试开始后，系统将自动进入考生答题界面。



姓 名: xxx
座 位 号: 001
准 考 证 号: 8888888888
有效身份证件号: 8888888888888888

距离考试还有: 00:02:46 [进入考试](#)

注: 正式考试时, 考生无法自行开始考试

全国执业兽医资格考试 临床科目

考生须知

第一条 考生应当于考前45分钟凭本人准考证和有效身份证件原件进入考场, 携带证件须与报名时填写证件一致, 其他证件均属无效。身份证件应当在有效期内, 过期无效。

第二条 考生进入考场时, 除本人准考证和有效身份证件外, 其他物品应当存放在监考员指定的物品存放处, 违者按违纪处理。

第三条 考生对号入座后, 应当将准考证和有效身份证件放置在桌面左侧, 以备检查。在考试系统登录界面输入准考证号和有效身份证件号进行考试登录, 登录后认真核对考试机屏幕显示的照片、姓名、座位号、准考证号和有效身份证件号等信息, 等待考试开始。

第四条 考生应当遵守考场秩序, 保持考场安静, 自觉接受监考员的监督和检查, 遇到问题应当举手向监考员示意。

第五条 考试开始后, 考生应关注考试界面、时间窗口和答题要求, 掌握考试时间。

第六条 考试开始30分钟后, 迟到考生不得进入考场参加考试。

第七条 考生在考试过程中不得随意离场, 如确有特殊情况需要暂时离开考场, 必须经监考员同意并由监考员陪同。

[考生须知](#) [操作说明](#)

三、答题界面

答题界面上方为标题栏, 左下方为题号列表区、右下方为试题区。

(一)标题栏

标题栏中间位置为本场考试科目名称, 左侧为考生基本信息。右侧为本场考试剩余时间信息, 并显示已答题和未答题数。

系统显示本场考试剩余时间, 目的是提示考生合理控制答题进度。在考试剩余 15 分钟时, 系统会弹出窗口提示考生; 考生点击“返回作答”按钮, 窗口会立即消失; 如不点击, 会在 10 秒后自动消失。

姓名: XXX

准考证号: 001

有效身份证件号: 888888888888888888

全国执业兽医资格考试

基础科目

考试剩余时间: 00:59:11

未答: 100 道 已答: 0 道

注意事项 (点击可隐藏/展开)

1、题号右方的“*” 符号代表该小题尚未作答。
2、题号右方的“?” 符号代表该小题做过标记。
3、选择选项的同时自动保存答案。

1*	2*	3*	4*	5*	6*	7*	8*
9*	10*	11*	12*	13*	14*	15*	16*
17*	18*	19*	20*	21*	22*	23*	24*
25*	26*	27*	28*	29*	30*	31*	32*
33*	34*	35*	36*	37*	38*	39*	40*
41*	42*	43*	44*	45*	46*	47*	48*
49*	50*	51*	52*	53*	54*	55*	56*
57*	58*	59*	60*	61*	62*	63*	64*
65*	66*	67*	68*	69*	70*	71*	72*
73*	74*	75*	76*	77*	78*	79*	80*
81-83*	84-85*	86-87*	88-90*	91-92*			
93-94*	95-96*	97-98*	99-100*				

每一道考题下面有A、B、C、D、E五个备选答案, 请从中选择一个最佳答案。

第1题

《中华人民共和国动物防疫法》调整的动物疫病不包括

A. 禽流感
B. 白肌病
C. 鸡白痢
D. 禽结核
E. 鸡新城疫

☐ 标记
☐ A
☐ B
☐ C
☐ D
☐ E

(二) 题号列表区

题号列表区包括注意事项和题号列表。每门科目包含 100 道试题。

题号旁显示“*”表示该小题未作答, 无“*”表示该小题已作答, “?” 表示该小题被标记。试题是否被标记不影响考生成绩。考生可以通过题号列表查看本考试科目全部试题的作答情况 (包括每道试题的已答或未答状态), 还可点击各题号按钮, 直接进入各试题进行答题或检查。

姓名: XXX

准考证号: 001

有效身份证件号: 888888888888888888

全国执业兽医资格考试

基础科目

考试剩余时间: 00:58:00

未答: 100 道 已答: 0 道

注意事项 (点击可隐藏/展开)

1、题号右方的“*” 符号代表该小题尚未作答。
2、题号右方的“?” 符号代表该小题做过标记。
3、选择选项的同时自动保存答案。

1*	2*	3*	4*	5*	6*	7*	8*
9*	10*	11*	12*	13*	14*	15*	16*
17*	18*	19*	20*	21*	22*	23*	24*
25*	26*	27*	28*	29*	30*	31*	32*
33*	34*	35*	36*	37*	38*	39*	40*
41*	42*	43*	44*	45*	46*	47*	48*
49*	50*	51*	52*	53*	54*	55*	56*
57*	58*	59*	60*	61*	62*	63*	64*
65*	66*	67*	68*	69*	70*	71*	72*
73*	74*	75*	76*	77*	78*	79*	80*
81-83*	84-85*	86-87*	88-90*	91-92*			
93-94*	95-96*	97-98*	99-100*				

每一道考题下面有A、B、C、D、E五个备选答案, 请从中选择一个最佳答案。

第1题

《中华人民共和国动物防疫法》调整的动物疫病不包括

A. 禽流感
B. 白肌病
C. 鸡白痢
D. 禽结核
E. 鸡新城疫

☐ 标记
☐ A
☐ B
☐ C
☐ D
☐ E

(三) 试题区域

考生直接点击备选项中认为正确的选项前的按钮即可。如需修改答案, 点击其他备选项前的按钮, 原选择的选项将被自动替换。如需

撤销已经选中的选项，再次点击该选项前的按钮即可。右下角设置有“计算器”按钮，点击可使用计算器。

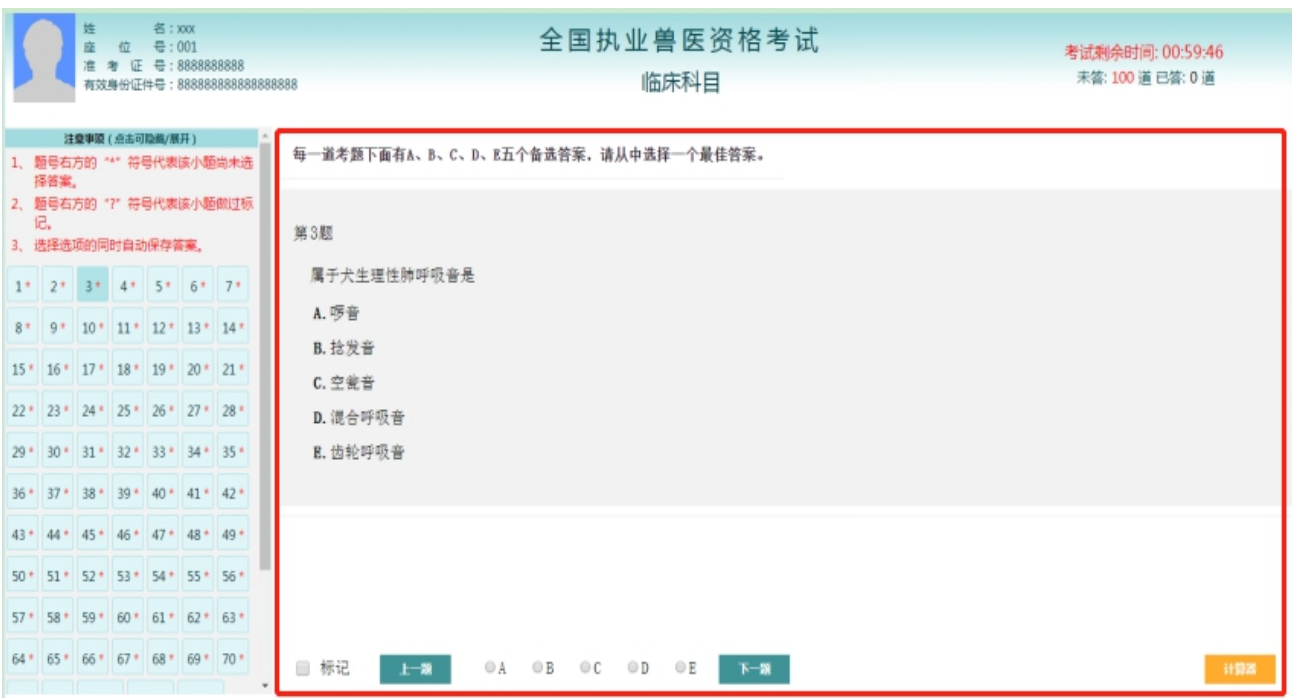

(四) 图片操作

考生点击图片，可在右侧看到一张放大的图片，该图片支持放大和缩小功能，并且支持全屏。



(五) 视频操作

考生点击视频播放按钮，即可在页面上播放视频，该视频支持全屏。

第1题

视频中演示的触诊方法主要适用于

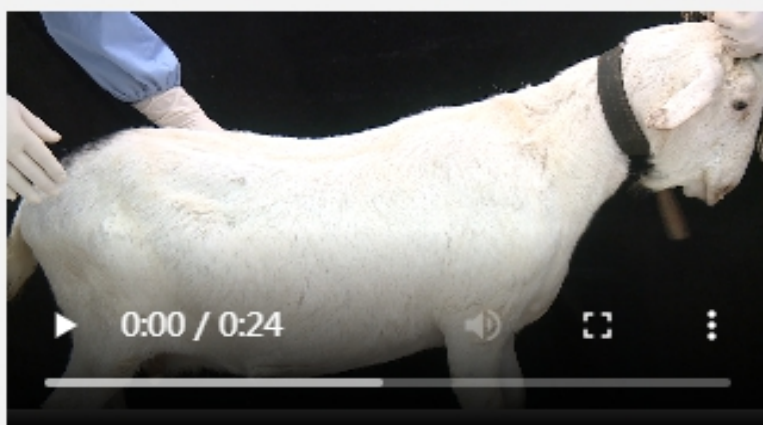

- A. 体表潜在的病变检查
- B. 腹腔深部包块的检查

四、结束考试

考试不允许提前交卷。考试时间结束，系统将自动提交；考试时间内因发生异常需要补时的，系统在补足考试时间后自动提交。

第六节 考试合格成绩认定

报考部分科目的，60分为单科合格分数线，单科合格成绩3年内有效。3个连续年度内全部科目成绩合格的，视为考试通过。

一次性报考全部4门科目的，考试合格总分数线由全国执业兽医资格考试委员会在考试结束后公布。如4门科目总分未达到考试合格总分数线，但单门科目达到60分的，视为单科成绩合格。单科合格成

绩予以保留，3 年内有效。

全国执业兽医资格考试委员会发布成绩后，考生可通过“成绩查询”栏目或“国家兽医卫生”公众号进行查询。

【成绩查询】

1. 请认真、准确输入姓名与有效身份证件号码，有效身份证件号码应与报名时填写的号码完全一致。
2. 身份证如最后一位是“X”报名时要求大写。

成绩查询

姓 名:

有效身份证件号码:

考试年度: 2025年

验证码: 刷新

确定 重置

第七节 资格授予

通过全国执业兽医资格考试的人员，应按照各考区公告要求，由报考所在地省级人民政府农业农村部门颁发执业兽医资格证书。

通过考试的全日制高校在校生，应取得兽医相关专业大学专科以上学历（学信网可查询到），并经审核通过后，方可颁发执业兽医资格证书。

【资格申请】

1. 请认真、准确输入姓名与有效身份证件号码，有效身份证件号码应与报名时填写的号码完全一致。身份证如最后一位是“X”报名时要求大写。
2. 如你往年已申领助理兽医师资格证书，且本年考试再次达到助理兽医师分数线，不能再次申请。
3. 多次参加考试，且在有效期内4门科目全部合格的，资格申请时可以选择有单科合格成绩的报考地作为资格申请地。提交申请后不能修改。
4. 考试通过的在校生需取得毕业证书（学信网可查询）后方可进行申请。

资格申请

姓 名:

有效身份证件号码:

考试年度: 2025年

资格申请地: ==请选择== 获取申请地

验证码: 刷新

确定 重置

第八节 证书查询

获证人员可根据所在考区资格授予公告所说明的方式，查询本人电子证照。执业兽医资格证书信息可在中国兽医网首页“综合查询—执业兽医”进行查询。

**中国兽医网**
中国动物疫病预防控制中心主办

请输入关键字

搜索

国家兽医卫生
公众号

首页 机构职能 新闻动态 通知公告 政策法规 业务工作 专题专栏 中心办公 中国兽医卫生

农业农村部动物病原微生物实验室生物安全专家委员会换届大会



全国兽医实验室能力提升推进会暨农...

综合要闻	中心动态	地方信息
2025年度动物防疫标准样品工作研讨在京举办	2025-12-12	
中国动物疫病预防控制中心举办重大动物...	2025-12-12	
中国动物疫病预防控制中心举办病死畜禽...	2025-12-09	
中国动物疫病预防控制中心举办官方兽医...	2025-12-04	
动物卫生信息化工作研讨会在京召开	2025-12-02	
中国动物疫病预防控制中心举办屠宰质量...	2025-12-02	
2025年全国屠宰加工标准化技术委员会工...	2025-12-01	
中国动物疫病预防控制中心举办主要人畜...	2025-11-28	
全国兽医实验室能力提升推进会暨农业农...	2025-11-28	

< 人畜共患病防控

非洲猪瘟防控

执业兽医与动物诊疗机构

畜禽屠宰兽医卫生检验人员专栏

通知

中国动物疫病预防控制中心关于举办病死畜禽无害化处理工作培训班...

中国动物疫病预防控制中心关于第一批参与畜禽屠宰技术标准“知标...

中国动物疫病预防控制中心关于印发《牛羊屠宰从业人员布鲁氏菌病...

中国动物疫病预防控制中心关于举办屠宰质量安全管理及风险管理培...

中国动物疫病预防控制中心关于举办主要人畜共患病防控技术培训班...

中国动物疫病预防控制中心关于印发畜禽屠宰质量管理专家库名单和...

中国动物疫病预防控制中心关于举办乡村兽医师资培训班的通知

政策法规

中华人民共和国农业农村部公告 第950号

农业农村部 工业和信息化部关于加快农机创新产品中试验证和熟化应用...

农业农村部关于加强动物检疫证章标志管理工作的通知

农业农村部关于印发《道路运输动物指定通道检查站管理指引》的通知

业务工作

- 动物疫病防控
- 屠宰行业监管
- 动物卫生监督
- WOAH参考实验室
- 执业兽医资格考试与执业备案入口
- 动物诊疗机构信息申报入口
- 兽医卫生综合信息平台入口

综合查询

- 执业兽医
- 屠宰标准
- 全国生猪屠宰企业